盛京時報

中華民國卅叁年七月八日

發行者 康德新聞社 新京特別市中央通四二號
發行所 康德新聞社奉天支社 奉天市大和區□田町九號
零售每份七分 每月壹圓八角（滿洲國內）

日軍賡繼激戰
於賽班島上痛擊優勢敵軍
硫黃島墜敵機卅餘

大本營發表 昭和十九年七月四日十六時三十分

一、賽班島之我軍部隊、其後、大概繼續於哥拉盤市街達波喬山、敎尼易線、與優勢敵軍激戰中、

二、敵機動部隊、七月三日、空襲硫黃島、同四日晨來再度空襲硫黃島及父島、該處我軍部隊邀擊之、刻在激戰中、迄今判明擊墜敵機數三十餘架以上、

台山迎鋒而下
華南軍以破竹勢進擊

【華南前線電】六月二十七日、突於廣東平原開始行動之日軍精銳、沿寧陽鐵道（江門台山間）南下、掃蕩敵第五挺身縱隊、而續行破竹之進擊中、二十九日、即占領要衝台山、一方其他部隊、利用水路、一日確保敵據點單水口、以六個日本軍進擊部隊亦交以戰鬪、激戰及三十日仍續行中、

敵險峻地帶紛紛陷落

【華南前線電】日華南軍一軍一部、現已迫近肇慶郊外、敵陣滲潰狽、大有逃竄之勢、

日軍三方進擊

【華南前線電】日本華南軍精銳各部隊、一月二十七日未明、齊對重慶軍第七戰區開始攻擊、目下於各處潰滅頑敵而進擊中、即主力部隊、二十七日於航空部隊協力下、直北江沿岸三十公里西點、肩餉敵之猛射敢行果敢之敵

敵側報道

【里斯本電】關於華南方面之日軍新作戰、重慶中央社報道如次、日本軍二十七日以三進擊部隊北上、開始進擊、及二十九日晨、更增強其兵力、而以六個進擊部隊前進、其中四個進擊部隊、於廣州三水間、由北行渡河、進入清遠（廣東北方六十四公里）西南約十公里地點之重慶軍陣地、一部隊更進入清遠東南約九公里之重慶軍陣地、又一部隊向體華方面進入北方、重慶軍爲邀擊

前進、重慶百五十二師、百五十三師正規軍喊、華南大陸、遂展開新作戰、

又日軍、在二十七日傍晚、自增江向東方進攻、又一部先遣隊、亦向增城東北二十公里之正果墟方面迂迴、進攻敵心臟部、在山岳重疊之險峻地帶展開神速巧妙作戰、陸續占領敵要衝據點、正果墟、又日軍一左翼部隊、之敵軍要衝據點、夜半十一時、完全占領該地、次復亦衝入增城東北約三十公里與本隊同時占領東方約十七公里之田心、沙塘、跡如破竹、進攻敵據點隋軍壕、日

鬪爭目標之粵漢線
重要複雜直若中國縮影

粵漢線伴隨日軍打通之京漢線及津浦線、隴海線、以中國四大鐵路之一、連結武昌廣東、是縱橫中國之大動脈、全長約千九十六公里、現在除日軍占領之武昌岳州間、湘潭、株州、衡陽、韶關間、僅四百十七公里、一日約往復運行四次、岳州、株州間、及廣東韶關間、以重慶側之手、軌條著亂、路盤亦破壞、粵漢線之歷史、有中國史、剪影之感、該本線四國借欵、造成民國革命之機禍而有名、一九一三年起工、一九一六年廣東、韶關間竣工、一九二〇年武昌、株州間竣工、因資金問題有遲遲進行之苦、後乃導入英系資本、二十三年七月再開殘餘區間之工程二十六年四月開工以來、二十三年完成、本線之中株州以南工程、是山岳重疊之嶮區、因異狀的困難、多數隧道橋梁有鐵道、其中洣河、耒河、來河三大鐵橋、尤因工程而著名、一年間繼送實績三千五百萬時有百七十萬人百十數萬噸、

日軍占領清遠
南北相隔僅二百五十公里

【里斯本電】重慶來電、據前線報道稱、與由韶陽南下進擊之日本軍相呼應、由廣東地區開始北部進擊之日本軍諸部隊、顯示驚人的躍進北江河畔之清遠、已歸於日本軍之手、其他先鋒部隊亦已迫於廣東東北六十公里之從化、因由粵漢線南北進擊之日本軍兩部隊間之距離、乃縮短至二百五十公里以下

占領龍門

【里斯本電】重慶路透特派員報道謂三日由廣東地區起由粵漢線之東側北上進擊之日本軍占領廣東北百二十公里之龍門、

第七戰區 余漢謀簡歷

擔任第七戰區的廣東省區域、和廣西之第四戰區、同爲華南兩戰區、司令長官爲余漢謀、副司令爲將光鼐所屬部隊余漢謀直的第十二集團軍、及第三十五集團軍麾下六十二、六十三、六十四、六十五四個軍、約十二個師、以全部廣東軍攻略廣東以來自昭和十四年末、大源英德攻略作戰以下、屢受日華南軍痛擊、司令余漢謀、本年五十四歲、廣東省高安縣出身的廣東軍人、由一兵卒起身、得有今日地位、是中國將領、中出人頭地的、曾屬於先輩陳濟棠部下、參加過北伐及江西剿共作戰、戰豚古老、但以地方將領之色彩濃厚頗不爲中央重視、

敵前渡河展開包圍戰

【華南最前線電】乘六月二十七日夜陰、突如開始行動之日精銳諸部隊、於北江之海岸、構築堅固的陣地、擊破浴受十字砲火頑強抵抗之敵敢行渾壯烈的敵前渡河、三十日、屠二擊殲同爐市並太平市、迫於敵重要抵抗線清遠西方八公里之地點、即二十八日夜、○○部隊先於紅花崗附近、對北江之渡河成功、二十九日夜、○○部隊在石角墟附近、於強力空軍之掩蓋下、遂行敵前渡河、更於三十日、其他之部隊、亦遮斷清遠東方七公里之敵退路、以清遠爲中心之外線前渡河、擊破敵第百五十六師、目下自粵漢線西方進擊北進中更自廣東西南新會方面開始行動之一部隊、擊散抵抗向西南進擊、二十九日午後二時佔領新寧鐵道之重要據點台山更行進擊中於是華南軍精銳目下、於各地捕捉殲滅餘漢謀麾下之重慶軍

反覆攻擊衡陽

【里斯本電】重慶來電重慶軍當局三日夜關於湖南的戰況以公報發表如次、日本軍於砲擊掩護之下對衡陽之防禦陣地加以反復攻擊打開突破口、一方安仁方面之日本軍、轉南向進路、進入耒陽地區、強行渡河、由於西方進擊之迂回行動、遮斷粵漢線此方面的戰鬪、目下在耒陽南方十三公里乃至二十公里小地區展開、又日本軍之右翼部隊一日使由湘鄉向衡陽西北七公里永豐方面進擊的部隊南下該夜在永豐東北及後方約二十六公里之小地點受重慶軍之邀擊交以激戰、

敵空挺參謀長因空輸而死去

【里斯本電】頃據璜的電訊東南亞細亞司令部、三日發表、空挺部隊司令官溫格特之補給參謀長代將布格達馬席斯、五月二十六日、因其搭乘機墜落、而死去、

作戰、茲已完成、日軍包圍網、刻刻縮敵軍正至殲滅之命運、滿望清遠縣城、日軍將兵之意氣、頗有吞敵之概

呼應華中軍北上作戰
余漢謀周章狼狽手足無措

【東京電】長沙攻略後沿浙贛線續行怒濤南下之日本華中作戰軍、遠遠迫近粵漢線中段之要衝衡陽、取行將攻略之態勢、是時香港攻略以來、待機不動之日方面軍、呼應湖南作戰之進展、六月二十七日以決然攻勢、沿粵漢線開始北上、極漲流於北方地區之北江及其支流、因最近豪雨連綿、濁水滔滔然日本華南軍已於作戰開始同時克服此等水流到處突破敵防衛線續行快速進擊、作戰極爲順利推進然當面第七戰區長官余漢謀因湖南方面日軍戰況之進展最近漸度動搖突代應下兵力之確保等戰戰競競擬對華南軍之猛然北上作戰極爲狼狽、蓋盡減河南地區第一戰區之華軍今尚未收拾對第一戰區殘存軍及第八戰區之胡宗南軍、尚在節節撃退夜、滿載砲彈藥之戰車、上海方面軍又於六月十日來

向第三戰區伸展銳進之錄、是時日本華南軍之精銳、呼應湖南作戰、開始北上作戰於是在大陸戰線展開之日軍此次新軍事行動明明有態雄渾壯大之規模構想、故不待言日軍作戰、今後以如何湛路發展、不容預斷敵邀擊華南軍北上作戰、高喊粵漢線危機、深恐粵漢外萬一喪失、日本軍將之打通、則大陸以京漢與漢之縱斷幹線爲中心東西兩斷、大東亞戰爭之解決至少遲延數年、不拘敵之預測如何以與漢線爲中心之戰局、已明明對大東亞戰爭前進與以徹底的影響、日軍前以河南作戰已打通京漢線、於湖南作戰更制壓粵漢線之北端將來如敵憂慮之粵漢線打通實現之時、自北京貫至廣東之中國大動脈線則被日軍所掌握、抗戰中國若東西兩斷、則失爲有河北山東山西、河南、江蘇湖北江西、浙江、安徽、福建及廣東共十一省歸入日軍陣營此實以重慶抗戰力各般影響上可謂決定的重慶今後担任對日戰之一翼否、頗値疑問更粵漢線之打通可使粵漢線以來之江西省吉安、遂川、贛州、福建省建甌浙江省麗水等之在華美空軍之第一線基地無力化、同時於太平洋戰線續行滿傷總反攻之倪米英攻勢、所屬目之當面到達點西南支那沿岸、亦將完全握於日營掌中、故倪米英攻勢、明明於企圖上招來重大頓挫常茲華南軍上實謝大統領訪問重慶將美官方決定對日新方略之後、中國派遣軍今

敵側基地逐漸西移
野心難測我方須嚴重防空

【東京特電】日本華中軍之粵漢線南下作戰、與此次上洞當對敵第三戰區、進攻作戰、重要目的之一、在於擊碎美英駐渝空軍也、二十六日、衡陽飛機場、歸於日軍掌中、現已開始被日軍航空部隊使用、敵第三戰區、有敵特爲空襲日本本土之前進基地玉山建甌、麗水各飛機場敵、然日軍佔領第九戰區之衡陽飛機場、含有衡陽美駐渝空軍最大航空要塞桂林之據點之愛嬉、因此次日軍之前進基地之要衝、將發生相當變化焉、即桂林飛機場、因日軍在華航空部隊佔據該基地、陵、柳州、丹竹、南寧等飛行集團基地群之重任地位、顯露爲前進基地、更包含衡陽以東海岸線之敵飛行基地、南雄、新城、贛州、遂川、以遂川爲中心之飛行集團基地群、及以建甌爲中心、包含玉山、麗水等之建甌飛行集團基地、然能使敵空襲能率低下、爲不可爭辯之事實也、從而美駐渝空軍今後動向、其基地重點之遷移、爲最値注目者也、敵西向之第一線飛行基地於中央、其後值遷移乎、而美駐渝空軍之對日空

俱被遮斷

降下

中敵機飛翔、高角砲彈炸裂雨越無數凄燃、敵襲日軍空母、自三千餘米高空、急之敵機總又一機然而忽吐黑煙落於海中、溶爲流花後方海面被日軍猛油大火燃而狼狽之敵機騷擾紊亂、爲炸彈於海中、海面屍體、而上、繼續來襲之敵、紛紛以此敵機被飛行機於數以

大型

空母沈沒敵於此間對防衛繼續無暇、此對空戰鬪、爲記者最深感於○○所觸感者較爲敵人艦艇之深入、而感激爲低下、全艦無損傷異狀、堂堂航進、以夜戰爲突破、然後攻擊態勢、一方觀察攻擊之戰果爲攻擊

航空要塞

注視之間題、美駐渝空軍、客年三月、由駐印第十四航空隊改編、宜、由泰諾特指揮之企圖空襲日本、同時、力說太平洋方面與中國大陸之連絡、然而、敵空軍兵力、不過數十架、其本據亦依於距印度最近之昆明、其後逐次增加勢力、迄今七月、已達四百餘架（含在重慶空軍）、客歲末赤手飛行據點之第九戰區第三戰區所在之華美空軍基地群之強化擴大、實爲重要之工作、故以重要基地移至第二線之後方、而向南方推進之航空要塞、在於此

飛行集團

飛行基地群、爲距我滿洲國最近之西北地區飛行基地群、此西北飛行基地群之強化等之移問題、既有蹤跡、其傾向之一二實例、現在美駐渝空軍約六百架之勢力配置（含重慶軍）、大概如次、即桂林、遂川、衡陽三飛行基地群、各計約百八十架、以麗水、建甌、梁山爲中心包含芷江、施南、金山等飛機場之飛行基地群、爲距我滿洲國最近之西北地區飛行基地、與含西安基地群、以成都爲中心、漢中、老河口、西安飛行集團基地、建甌、麗水、包含蜀屬、成都、漢中、老河口之西安飛行集團、合計約百六十架、以重慶、成都爲中心、百色、宜賓、新津爲衛星飛機場之重慶成都飛行集團基地群、約百二十架、更以昆明爲中心、包含雲南、蒙自、嵩雄、貴陽、飛機場之昆明飛行集團基地群、約八百八十架、以上各基地群中、合計推定約爲二百架、如斯敵航空軍之配置、因日軍進攻第九戰區、而必然改編也。

由此、敵義自印度向渝方面行之航空機及附屬資材之輸送、從來自加斯哥塔、遠至七百七十五公里、最短距離至昆明、然自本年二月開始向八百六十五公里之成都、西安、昆明等、乃至以成都、西安等爲中心、華中華南部及西南地區飛行集團強化之

輸送本據

空輸地之以強化重慶、成都、乃至西安、昆明等

西北及華南方面飛行集團基地群爲中心、此後西北飛行基地群之強化要、實際上此後之目的、今後西北飛行集團基地之重要性、更加加重、又由此日本在華派遣軍、實行河南作戰之際、美駐渝空軍尤其在桂林戰鬪機、大半能立即移向西北之西安、西安飛行集團、依此傾向將更強化大、向時、此傾向將更強化也。

飛翔距離

而更須強議及華北地區必須強化警戒、尤其由西安新京間之距離一千九百公里、由西安至奉天間約一千五百公里、南京間約二千公里、向北京間九百二十公里、故B29飛機者可能襲奉天、新京大連、北京、以於轟炸圈內也、由此觀而敵之自歐美駐渝空軍最前進飛行基地陝西省楡至蘭州二千五百公里、然以桂林航空要塞爲中心之美駐渝空軍航空兵力之陣置

當即改編

西北中心、何以警之、因遷移航空基地爲殊困難事情、然而敵重視於強化甚、因之若中心之形成、爲不可能之事、因遷移航空基地之設施所救也

補給困難

敵後方設施、亦有莫大障害、尤其西北飛行集團之兩地、戰略的地位所以、如此情勢下、因不可忽略防空、敵機何時自何處開始空襲、不得而知今假設敵化西北基地航空兵力、但其感航空用資材之、

現在渝方飛行基地、以桂林飛行集團基地群中之中心飛行基地、更不及重慶成都也、從而西南地區航空集團、不要塞次之、重慶成都、諸勞實也、要如楡林飛行基地、可以我滿洲北方、尤其蘭州、甘州等西北公路之陣地飛行基地飛行集團基地群之重要遷移、然依之進攻、必使西南地區航空勢力之收容、實行之傾向、因而南部攻撃發展、故須努力防空也

潮基地群之弱點、爲飛機場的暴露於易被發現、地形上之事實也、以楡林飛行基地、甘州飛行基地、乃以我滿洲之據點、若企圖空襲、則須兼顧、必須克服技術困難也、第三戰區之進攻、必使西南飛行基地群之重點遷移、然此空軍地區航空勢力之收容、有以西安飛行集團基地群爲中心、實行之傾向、因而南滿、更須增強、故須努力防空也

馬里亞納大海空戰記（下）
爭先攻擊敵機紛落
敵側戰意低下瞭若觀火

○○分獲得攻擊機艦指揮官「全機決死攻擊」之無線電、「日下於得尼艾島上空突戰中」之無線電、繼又到來「命中敵制式空母一隻」之入電、繼而戰果陸續到來、判明敵航空母艦三隻以上、日方發表、此第一次先制攻擊之開始戰果良好、艦內到處歡迎士氣愈旺、攻擊機機與自○○時頃順次歸來之完成索敵重任之偵察機陸續被迎

眼望

於彼中、因氣象狀況不良敵機被彈、母艦不時降落之攻擊機亦有之、至二十日索敵機、又於未明出發、縱橫索敵水、艦艇、亦盛活躍、迄午後、將敵以空母二隻、戰艦二隻及其他十數隻、編成之敵、機動部隊於海上○○公里之洋上捕捉、攻撃機隊再次出攻擊、對此敵亦以艦載戰鬪機

彼時

全艦隊嚴密對空戰鬪態勢、記者面戰經久、太陽西落、○時○○分、○○向監視員發現雲間有敵機報告「左舷○○度高度○千距離○萬敵機編隊前來」於是高角砲員、命令一下開始砲擊敵機襲來、日軍戰鬪機、一路向敵猛撲、日軍全艦隊、一齊開砲、實行戰鬪航行、海上忽起爆擊音、空中敵機亂入

魚雷

演其壓倒、一方、日軍戰鬪機迎擊、克以敵機擊墜、捕捉敵機擊墜敵機反擊、數機落海、發揮無敵之攻擊、開戰以來三架以上、日軍戰鬪機遂擊之鬪將續三架被擊、如斯敵艦之攻擊作戰精神、

不顧渝軍犧牲之美空軍醜態
僅取遊擊戰法避免消耗
汲汲於保存其實力

【湖南前線基電】對於依存美英夢想最後勝利之重慶、因在華美空軍、於此次作戰如何的協力、頗予迷夢未醒之重慶軍大加促進反省的檢討、

一　在華美空軍、在職墟如何活躍、湖南省南部所謂在華美空軍之集有多數之基地、因皇軍南進、彼等之出擊、從來未見頻繁、出擊回數與戰果總不一致、彼等乘取爲前進據點之衡陽飛行場、今其自體已如是登火源、非常狼狽、在華美空軍、所受日軍攻擊之損害、盈不成問題、其被起大的架數、再加於其他空中戰、多數被擊墜者、其損害更大、其痛制已不待贅述、

二　在華美空軍與蔣軍如何的協力、日進上進擊部隊、與航空部隊協力、常壓倒敵之防禦陣地、或集團兵力、推進進擊路、反之、敵美空軍與渝之軍、雖然常在他處出擊、然未見阻止日軍之進擊、徒全暴露其無計畫而已、自衡陽飛行場、被皇軍占領以來、彼等曾向衡陽上空襲擊三百餘機瘋狂般來襲、但與衡陽飛行場攻略部隊、及包圍市街之部隊、毫無痛痒、

三　在華美空軍取如何戰略、占領廣大湖南中樞地區之皇軍、目下專心於治安回復、民衆之安居樂業、已見逐日增加之往民復歸、若著從事復興建設見有光輝的發足、此新占領地域、既在日軍制空權下、彼等無視日軍之不在、來渝空襲、但並無阻害日軍與住民一體復興建設之實力、彼等彌力防止機數之消耗、若見皇軍機飛來、即行逃走、僅行遊擊戰的出擊、

四　在華美空軍之真意如何彼等之意圖、不論日本本土、自不待言、無論非與重慶軍協力始終正空襲日本本土、頗有不須爲空襲日本本土之意即特中國爲基地、亦不須利用重慶、若爲利用重慶、顯之須向重慶軍之敗北戰線邁去、方不失協力助戰之道、今全未出此、彼等只顧次強比其前進基地確保重慶軍之無力、應益當固彼等之位置與權力而已、故彼等之真意、非與重慶軍協力惟始終以重慶軍爲犧牲、汲汲於自己之保衛也、

增產實踐普及民間
强力政治機構亦臻完備
菲巴爾加斯大使欣談自國情況

【東京電】完畢一月之賜暇歸國、於二日歸任之駐日菲島大使巴爾加斯氏、三日午後於麴町富士見町之大使館、會見記者團、談述如左、

菲島一切均極平靜、一般米生活與幾從前無甚變化、概保持其正常狀態、只食糧事情稍見緊急、然此乃菲島由戰前遺溜之現象、決非由目下開始之現象也、但最近食糧增產之緊急性、已徹底普遍於全國民之一切階層、政府自亦有一番施策、比對國民食糧增產之努力實不難想像、又政府之組織、亦有加强、即中央政府、地方行政組織亦告整備、誠令人感其也、

强力

歸國會與勞萊爾大總統屢次會談、至對處重大時局之菲律賓之態度、已有充分之成案、菲律賓概要最適當之時期內最必要之手段、餘歸任時頗有本此確定方

針日菲間盟條約表本精神、在可能範圍內努力使日菲關係、緊密化之意向此次歸任、由福岡經陸路赴東京由車窗望之但見、工場增此、而與農業相連、由實情觀之、更

確固

我等之信念、又通過北九州空襲被害地幾令人不信有空襲之事實其恢復之迅速實足驚人、又余在馬尼剌時曾向前以答禮訪問日本之阿基諾氏、談及此事彼以最深切之感銘談述者乃爲日本皇室之御殊遇及滿洲國之發展狀況彼特強調大東亞全體如均如滿洲國、則大東亞共榮圈乃形成世界最強之集團、無疑、羅斯福於數日前似已於菲律賓獨立法案署名、然菲島今已無由美國所與者尤爲處欲把持將來之陸海空之根據地之企圖、猶如在渾水中摸魚毫無成就、並宣稱之對菲島之獨立不過有名無實毫無宣傳的價値

甘地翁一日於布納在會議派委員約五十名之前、遂行演說如左、要求英國由印度撤退、印度最幸福者是解放

甘地翁仍要求英人自印撤退

【廣東電】前此要求與印度總督及會議派運用委員會會見、而會全面拒絕之甘地翁其後之動靜、各方面非常注目、據二日之印度放送稱英國之支配、余所謂親日的非難、不但對余滑稽反感之宣傳、余若英國由印度撤退、則日本概不攻擊印度、

社說
對於鄰組的期待

在決戰體制下、最能發揮國民奉公精神、成爲推進作興基本動力的、不是個人或家庭、而是值得期待的鄰組。因爲鄰組是團體自治的一個單位、只要組長和全組的家庭主婦能抱利家利國的邁進決心、無論任何職務、任何事業、都可以迅速收效、易於成就。

今日期待於鄰組的事務很多、但在炎熱的七月裡、隨着季節氣候和時事需要、我們對於鍛身、援軍、防衛、增產、這幾樣事、應當另有一番新認識、換言之、由當局所規定的下列五項偉大工作、我們四千五百萬鐵滲國民想要增強戰力、是不能不由無數的鄰組單位分別勵行。

第一、勵行建國體操＝在各職場裡勵行建國体操、已經是很久了、這等工作、不獨在清爽的空氣裡、能使心身舒暢、筋肉活潑、在同人友誼上、也有無上的親和、和連絡的機會、此外秩序心、識進心、乃至守時間、不自棄、皆可由此養成。在炎夏的七月裡、早間、午間、晚間、鄰組若能男女老幼、盡力實行建國體操、必於推進一切勤勞奉公上、有偉大的補助。

第二、努力援護軍人＝這一項工作、因爲從本月三日起七日間、是實施軍人援護運動的强調週間、我們鄰組對此、也非有一種感謝報勞行事不可。原來鄰組就是集數姓爲一家的團體、這一個數姓一家的團體裡、也許有出征的軍人、戰殁的軍人、職傷的軍人、我們由於他們的能獻身國家、鎮護邊疆、殺敵致果、樹了種種的輝煌功績來論、理宜有所報答、自然對各將士的家屬遺族得盡力援護、對前線將士或傷病軍人得盡力慰問援勞、尤其是鄰組裡若有「國兵之家」、那更當特別的援護了。

第三、修理待避壕＝待避壕是在各家庭或鄰組裡雖早有設備、但因時入炎夏、屢降大雨、待避壕如稱雨水浸流、不免頹塌泥濘、當此敵機思逞之際、需用甚急若於雨前雨後、不加整備修理、臨時失措、自感不便所以奉勸鄰組各位、現在非徹底整備此壕不可。

第四、實踐除草中耕＝此事在都市裡或不感覺十分重要、但在農區的鄰組裡、却是增產壯苗的先决工作、因爲適時耕鋤、可使土壤有力、雜草無根、自然禾稼能以暢茂、足下豐穰、若畏天氣炎熱、聽其荒蕪、不加中耕、也不除草、那能達到增產報國的志願呢？所以鄰組要誠懇勵行。

第五、育成青少年的鄰組＝少年是國家的至寶、也是鄰組裡未來的偉人、他們的挺身爲國、不知有何等驚人的貢獻、這在鄰組領導者和各家庭裡主婦的教育責任上、是不能不利用時機而要鍛成他們的。在炎夏的樹蔭或是天棚的下面、作組長的作母親的、爲着赤誠報國、像前邊所說的重要奉公工作、乃至現在苛烈的戰局、都要講給他們聽、令他們有一躍而到職場戰場、挺身爲國、不慚鬚眉個人的崇高理念、不久、他們便是鄰組裡產生的健全鬥士、致力完成聖戰、能以利國利家了。

時局指示我們、非躍起奉公勞作不可了、鄰組各位、請對七月裡五項應該實踐的工作、努力進行吧、要知道、能實踐了這幾項工作、那便是透澈的鄰組、也是國家深甚期待的鄰組。

英軍攻勢中挫

【柏林電】德軍當局方面關於北法戰線之戰況、三日言明如左、欲強行突破德軍陣地之英加軍、第二次之攻勢、以德軍機甲師團之反擊遂告失敗而德軍則奪還前者英方二軍占據之地區之大部分、敵英只有放棄其企圖、然由一切之點觀之此戰鬥之休止狀態、頗有短期之徵兆、蓋英國軍由海上獲得人的物的兩面之大量補援、漸次增強預備兵力、一方希拉德列麾下之美軍、似已與寄丹坦半島南部戰線之美第一軍連絡故也、

北法英軍攻勢停頓

【柏林電】綜合前線報道謂、企圖奪取加恩之英軍攻勢、因受倫梅爾將軍麾下最精銳機甲部隊之猛反擊、而被阻止、英軍、因戰於甚大之損害、而一時竭去補充攻擊之態、因此、該方面戰局呈安穩狀態、然而蒙哥梅利方面之第一個師之兵力、而再編制中、以強化滲透戰勢中、仍陸續由海路增援兵力、查封、故戰局、近將再展化、一方、德軍亦以補填、在前線、依中、利補足戰陣之補齊準備、亦相補、倫梅爾將軍、加思活化、

緬調查團視察終了
於歡送中空路離奉

緬甸將別調查團團長巴摩博士以下一行自二日終了新京方面的視察之後、由空路來奉、二、三、四兩日視察滿洲住友金屬、滿蒙毛織、鞍山滿洲製鐵本社之重工業事業体、詳細考察負大東亞兵站基地重任的我國生產總實相、在奉天市之任程終了的一行、四日午前六時二十分由宿舍出發至奉天飛行場、受于省長、將川省次長、王奉天市長、推名滿蒙毛織社長等之歡送而九時由機離奉

鄭禹公使歸國

【新京】我駐泰滿公使鄭禹氏、奉到政府之歸還命令七月上旬、自滿谷首途、取途空路歸國、預定曾由德穆參官來代理公使、

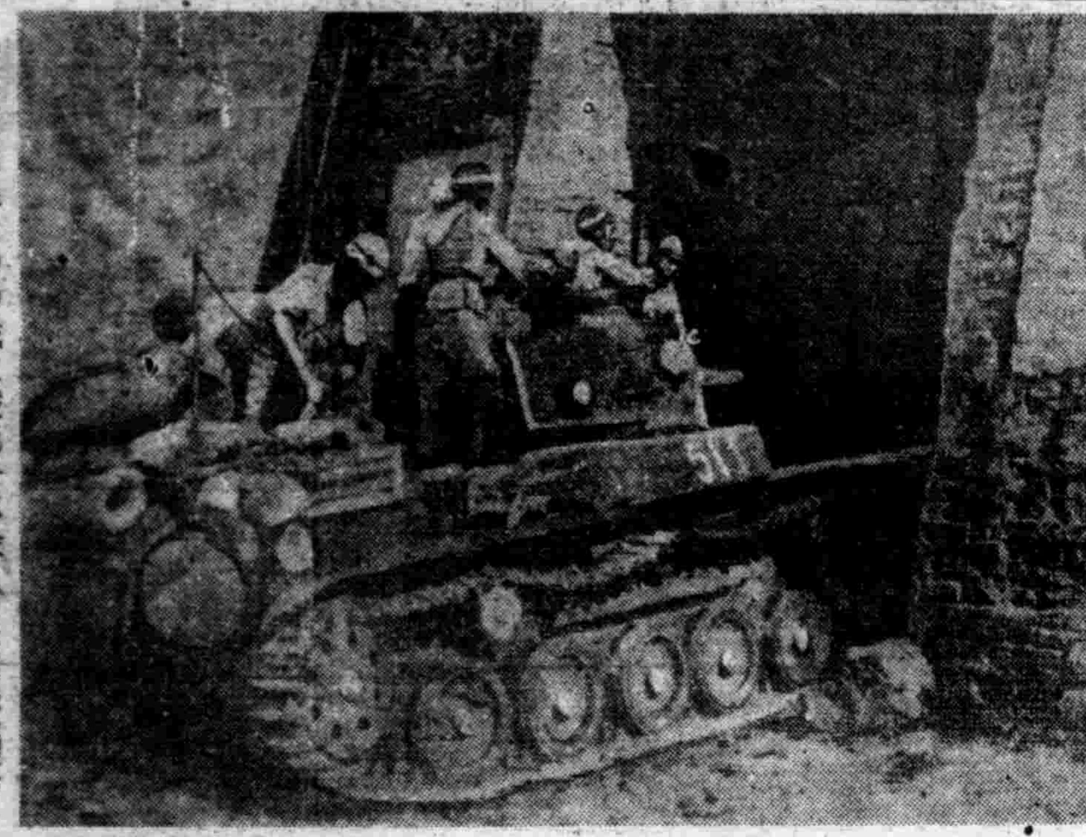

於河南戰線入○○城之鐵獅子部隊（陸軍報道部檢閱訖）

若素

胃腸營養 結核

關於上水道使用上之注意

因近日自來水之濫用時甚不但二三階即如在管末一階居住者亦感有上水引用不自由之傾向現在市豫彈最大之能力而從事淨配水工作以總水量而言決不是不足各戶之使用不過所以發生不足之個所的原因蓋以水壓強大之處時常有相當之濫用所致也市民各位試思若一旦缺乏水時其生活將如何困難而不自由所以莫如此時防止濫用之爲得也

申言之在空襲必至之今日上水道在防衛上占有重要之地位若個人只將自己家庭潤澤良好即爲得計或因未裝設水表而隨便濫用以此種利己的思想而混亂都市集團生活若說其具有敵性行爲言並非過言

今後停止濫用自不待言即在可能範圍內並須協力節水防止漏水實爲切望之至者當局爲強化給水取締若發見如左記濫用者時決不寬恕不獨須以停水處分而已並且適用强度之制則因此所以予先喚起使用家各位之注意

一 禁止事項 一

一、從水栓口膠皮管子之使用
一、水之向外放射
一、菜園等之灌水
一、道路及庭園等之撒水
一、噴水、瀧、泉及其他娛樂用水、

（取締員佩帶水道科員證及區公所水道係員證）

如呈現漏水或斷水狀態時水栓口最容易浸入汚物請使用後將其閉止漏水之水栓係因皮圈或皮墊破損所致請向最近之區公所水道係申告則無料修理

再者請避免生水之飲用爲盼

康德十一年七月一日

奉天市工務處水道科

關於砂利、砂、黃土受註之件

其於五月七日奉天市砂土事業整備要綱對今後之奉天市砂利砂黃土之受註於當組合完全受理之今後之註文請於左記組合申請之恐未周知特此公告之

康德十一年六月五日

奉天市大和區宮島町五號

奉天砂土組合

理事長 伊地知綱彥

電話（三）六九三八番
（三）三七七四番

募集

一、男子事務員 若干名（特通珠算者歡迎）
一、衛生士 若干名（軍隊衛生士出身者歡迎）

右者學歷不限、有經驗者待遇優厚、食宿免費社方供給、希望者攜履歷書來社接洽其他詳細面談再議

康德拾壹年六月四日

奉天市鐵西區興亞街貳段拾九號

滿蒙毛織株式會社勞務課

電話五一二二一番

奉天市需用家各位

出現

木箱代用品臘條杏條柳條各種篋雜貨器具蔬菜鮮果等之發貨至便本社全滿各地設有大規模工場拾餘處生產多量各種類存貨甚多價格低廉

康德藁工株式會社

奉天朝日區瀋光街二段十二號

電話②二二一九　②五四九二番

合名會社 三益組

電話②二二一九　②五四九二番

期飛躍增强輸送力
滿鐵擴充修車電氣兩部門

【新京】滿鐵為期輸送力飛躍的增强、同時、為期從業員之生活安定、改正該社職制之一部、已自七月一日起實施、於此人事異動同時、三日發表其內容、此次改正乃為謀修車電氣兩部門之擴充、鐵道現業管理機構之强化及社員生活管理組織之調整等、改正之主點如左、

一、修車部門

（一）為期製作車輛及同器分員修繕能力之擴充及工作效率之向上、分離工作局總務課之所管業務中工場之技術管理業務、新設置工場課（工作局）

（二）於鐵道局運輸部、置工作担當之副部長、使担當鐵道工場之連絡及修車業務（滿鐵局）、修車區之强化調整、該本部與工作現場並運輸工作兩部門緊密連繫、

二、電氣部門

（一）即應通信施設擴充整備體制、昇電氣課為電氣部、遂行施設局之管理、更於兩部置管理、通信及電氣三課

（二）於錦縣、吉林新設置電氣部、管理從來鐵道局工務部所管之電氣關係業務、

三、鐵道監理所之新設及強化、從來僅內線設置之鐵道監理所、北線今亦設置、即於新京、奉天、安東及三棵樹新設、同時强化所長之現業把握力

四、設置生計局

（一）改生計組合及總務局厚生課勤務部制、即為總裁直轄部所設置生計局（奉天）、置總務、經理、自宅、業務及事業五部、同時廢總務局勞務、厚生兩課、

（二）於各鐵道局及大連、奉天、新京、撫順置生計事務所、

五、社員錬成 組織之調整 社員錬成業務為鍊務局錬成課一元化、廢止社員等事務局實錬課及各地社員等事務所、

六、殖產局 於本部內局、改稱審查統計一所為審查統計室、編入鐵道一局本部、

增產纖維充實軍服
當局組柞蠶飼育實行班

被使用為軍需品落下傘軍服地帶與農會、編成柞蠶飼育實行班、與元種柞蠶元種增殖場相協力、努力改良柞蠶品種、實施收買等、邁進達成去年三倍之〇〇〇粒增產、刻下秋蠶漸及五齡、結繭在即、今期收穫、可順利進行云、
[illegible]之柞蠶纖維、以此增產為目標、滿洲柞蠶會社奉天支店為使本地奉天市管內復縣蓋平海城遼陽撫順本溪清原一市七縣之蠶場、與興農合作社連繫之下、在柞蠶生產

金融界增添決戰彩色
特殊銀行業績之概觀

決戰下之我國經濟界、已轉向國防經濟力之飛躍的增强之一途、展開新角度的上昇躍進、金融界之動向亦沿此線增添決戰的色彩、據本年度上半期之政府金融施策以觀、於資金吸收面繼於過去之實績決對以宣傳啓蒙為本位之從來儲蓄獎勵運動加以再檢討與確立以行政的推進為基礎之國民儲蓄增强新機構同時并講求儲蓄票之發行農村儲蓄之增强、鴉片儲金之徹底及不動產賣出代金之儲蓄化等、各種浮動購買力吸收對策、此等施策均可望之半强制的儲蓄、均對此種儲蓄之徹底增强、實益增添決戰儲蓄之色彩也、

一方在資金運用面、由前五月起已强化內國普通銀行商工金融合作社之國策的資金運用、對於興銀更使之增加一成共同融通許資金、對於商工合作社、則使之增加一成國債對有此措置是示以顯決戰下之興銀及商工合作社之動向、而與生產資金之貸出累增等與銀農金庫之業績一同表現決戰金融之進路也由此可知戰國金融界正强化決戰金融態勢、目下已入下半期、茲特檢討特殊銀行中銀、興銀、農金並普銀之本年上半期業績以展望決戰金融界之進路、

一、中銀：中銀之通貨發行額六月卅日紙幣卅五億一千二百卅一萬六千圓、鑄貨七千二百四十三萬五千圓共計卅五億八千四百七十五萬一千圓、較去年度之最高發行額為卅億九千八百十一萬圓增加四億八六千百十四萬圓、較去年同日則膨漲十六億六千一百七十七萬圓而為對處苛烈之戰局決對於軍需生產力之擴充强化更繼入格外之施給資金之需要日益旺盛至入農產物蒐荷期之收買資金需要、本年末之最高發行額、則有顯示飛躍的增加之趨勢、六月卅日之貸出殘額為卅二億三百八十萬圓、較本年一月末、已有八億二千三百九十九萬圓之增加、尤為對金融機關貸出額、有六億八千九百七十七萬圓之增加今後更當累增、而本於與普通銀行之業務調整方針、中銀之支店整理、於上半期已繼續實行、至三月末遼陽、海城、鐵嶺、開原、公主嶺五支店全告廢止、六月末現在之國內支店為卅四家、自前年一月改組以來、進展之支店整理、因亦告一段落、決戰下之中銀、已整備「銀行之銀行」之態勢、本於中銀法實行各種事業、以期戰時經濟金融政策、遂行之無憾、及為金融與產業之密切的連繫、乃生產增强之基本條件、故此緊密化增進、乃為現下中銀所負之重大責務、與通貨吸收對策、同為對中銀今後活動之最大期待也、

二、興銀：六月廿日現在之興銀貸出殘額為廿一億七千四百七十九萬圓、較本年末殘高增加二億九千卅五萬圓、且於此期間、對於產業貸出額為該社債者考慮三億八千五百萬圓同時、則有六億七千五百卅五萬圓之激增、其原因不外以時局產業資金之對特殊、準特殊會社之貸出之增加也、對於興銀貸出金增加之資金供給源、概為中銀之對興銀貸出金之增加、興銀自體之社債發行額之增加、存款之增加等、而形之通貨增發之原因之中銀貸出金增加、尤值得注目、此固為担當鑛工金融之興銀之貸出自亦有穩增之一途、但對特殊、準特殊會社貸出金繼增之趨勢、將來愈成通貨增發之結果、實甚顯明、此乃向以低利融資向生產增强邁進之興銀、而講資金之有效的運用之原因也、

三、農金：觀農金最近之貸出趨勢、以去年十一月十三日之貸出殘高七億七千三百萬圓為最高、同年十二月末為[illegible]、本年一月末為[illegible]逐月減少、然由二月又一轉為增勢及二月末達五億四千[illegible]

[illegible]

強化防衛徹底防諜
官民一體向農畜增產邁進

戰時縣政課題（完）

問、[illegible]行政之特異點如何、
答、第一、因為是蒙漢民族的雜合居住地帶、故於行政方面、也得觀察其縣民的關係、現實的關係、且得理解各民族的立場、而實施行政、第二、因為滿蒙疆及外蒙、日為國境之第一線旗、故得顯有防衛、防諜之强化與兵站基地之使命、第三、由產業方面看來、得分為農耕地帶與純牧畜帶的異樣產業形態、旗政課題、也大體從此特異點出發、而實施的為何事呢、
答、是防衛的强化、農畜產物的增產、出荷、國民組織的下部組織之整備、尤其是關於防衛的充實、現在正行警備力的强化、也就是國境警察武力的强化、及確立民防衛組織等方向中、防衛、防諜、最後與民防衛的完備相呼應、而完成之於去年末、關於外諜逮捕等、已經大事活躍目衛團於興安地帶、於一定固定的專門職業警察制度之外商考實義務警察制度、關於此點、對省當局、也曾報告過意見、自衛團的訓練、也想漸次强化、
問、關於鐵道、道路尚未發達的廣地域的蒐荷、是否要小運送的、我想一定有區路吧、對此的打開如何、

[illegible]

地方綜合

軍事援護強調週間 展開多彩行事

【撫順】由協和會及軍人後援會時局後援會國防婦人會之合議、於七月三日至九日之軍事援護週間、為期徹底普及軍事援護思想、設立廣告塔、懸垂幕、立看板等廣事宣傳、並由日滿國民學校生徒、至忠靈塔、神社、寺廟等處實行參拜及清掃、同時向日滿初中等學募集作文圖畫、國婦會員對應召入營家族及國兵家、實行激勵慰問、滿系國婦會員並行察集慰問金、贈呈國兵部隊、更於七月四日、舉行軍人家族慰安會、軍人家族無入場券者、可至國兵係領取、慰安會開催之場所日系為樂大館漫系在福興電影院

警政整備後
六個派出所廢止
警官人事亦一部異動

【遼陽】伴隨此次警察機構改革、並警察行政整理而市內日出町、旗倉各派出所閉所、平安通、大北門、玉皇廟、旗倉各派出所閉所、市警察局乃於昨一日附發令對左記人事一部異動（以下皆為警尉補級）
警尉補△張永春命東調派出所長△李中灘 命景徽屯派出所長△李樹誠命平康里派出所長△關慶全命大什字街派出所勤務△高陽厚命大東門派出所長△賈文彩命鶴房派出所長△詹恒有 命警防股內勤△高木勝德命驛前派出所勤務△李世政命大什字街派出所勤務△納相如命高力門派出所長△高光中命留置場長勤務△徐維徽命檢查廳勤務△橋本國次命警防股勤務△秋原辰雄命外勤監督補助

警察署併合
沙滸・隆昌兩署廢止

【遼陽】伴隨七月一日、省下之警察機構改革、同時遼陽縣管轄原有沙滸警察署、改為監督分所、蔣鋪子警察署管理、原有隆昌警察署、改為監督分所、歸千山警察署管理、現存在者、為劉卜佟卜、安平、舖子、沙嶺、千山、亮甲七警察署、但因警署之併合、而對警察人事陣容、亦將有以更動矣

訓練公學校教師

【大連】關東州人於八紘為宇的皇澤之下、為新生皇民當此州人教育令向前進發之際州廳為推進州人教育的中核部於皇國之道為使州人能得教育的真諦、特對全州公學校及高等公學校日人幹部男為教員、實施特別修練、自七月三日起繼續三日間兩回在大連神社合宿、人員每回為四十名、為強揚日本精神計徹底各種重要訓練、

州人衣料用票
旅大實施綜合制度

【大連】關東州人衣料票之綜合票自七月一日實施、從來關東州人之衣料票包括棉布、綿、人絹織物、軍手、軍足、手巾、此次為衣料的消費規正與配給之顧合計、新制定綜合票、此補綜合票只限交付於旅大兩市之州人而對民政署管內之關東州人

為期蔬菜配給圓滑 實施蔬菜蒐荷統制

【撫順】市產業股為期確保本市蔬菜、馬鈴薯及甘藷之生產蒐荷並需給之圓滑、實施統制、對蔬菜、馬鈴薯及甘藷之計劃指導及蒐荷、由撫順市蔬菜組合行之、對撫順市地域內之蔬菜馬鈴薯、甘藷之生產者、依原則加入撫順市蔬菜生產組合、但對市長之特別認定無加入之必要者、受辦理自給避塲者但於出荷販賣時受組合之指示則不必加入、組合之所行業務如
一、依據市方計畫蔬菜類之計畫栽培及計劃出荷、
二、關於蔬菜類之生產技術指導及研補改善
三、資材及資金之斡旋
四、蔬菜類之貯藏及運搬、
五、肥料及種苗之斡旋、
六、其他之必要調查指導組合之蒐荷方法、為使組合員出荷時所定之新鮮品目、面積、生產量、出荷責任量出荷場所等之蔬菜類出荷票按組合員之單位交付、行出荷之指示、組合員向出荷票記載之指定出荷場所、將指定品目、數量出荷、至於出荷場所乘運費、由生產者負担、出荷蔬菜依據組合之指示而行調整、蒐荷場所暫設置下記三處、
△搭連蒐荷場（中央衛生活必需品會社集荷場）
△龍鳳街蒐荷場（龍鳳街六番地）
△大朴屯蒐荷場（工業區滿洲町二丁目三〇番地）
蔬菜以選按品目別品質交易行等級制、等級制之規定有一等、二等、三等、格外四等級、等級依品質、形狀、以肉眼鑑定之、並為期出荷蔬菜交易圓滑化、得行期行但不得超過市公定最高價格出荷蔬菜之代金、於出荷當日支付之、市蔬菜之最高價格另行公示、按旬前或價格決定時行之

除行單發配給票外以農產物之出貨數量而配給之、票之種類對一般州人為普通票、指導階級由市長、民政署長定之、對普通票之外交付長定之、其特別票、至學生、學童、警防團員、特勤隊、重點工場勞務者、特配軍手、軍足手巾、勞工服、作業服、普通票以每戶為單位、分五十點七十五點、百點之三種應每戶人數而決定之

掃除幽靈戶口 實施生必通帳檢查

【撫順】縣當局為期生必品配給之適正圓滑、掃除幽靈戶口之受配者定於七月十一日至十五日五日間）實施生必品通帳檢查、於檢查前、由七月一開始、至七月十日止、互十日間為訂定申告日期、如生必、米谷各通帳表面與實際人口如有不符之場合、則生必品通帳出頭街公所、其他通帳於縣實業科受訂正之、如發現自己或縣街公所以外之編關所訂定之事項、則按公文書僞造罪、實行處罰、故各家庭之戶口不正者、或虛報戶口、企圖不正當之配給者、務須出頭訂正、否則由七月十一日起檢查五日間、將各補組長之立會、而實施各戶之檢查、萬一發現如通帳表面和實際人口不符者、或收得他人之通帳而使用者、不問其理由如何、將通帳沒收、或行嚴重之處罰、希望舉總力邁向興亞聖業之際、凡我國人自應自戒、盡其奉公之誠、

表演話劇 慰問勤奉隊員

【錦州】錦山縣公署為慰問本縣勤奉隊員起見、組成慰問團、於六月二十三四兩日赴管內西安村疙瘩鎮勤奉隊工作現場實施慰問、此行除縣司令、縣副司令、縣內幹部官員、協和會縣本部長外、並有縣演劇班及錦山街實驗學校演劇班一同前往

六月中出勤率 業呈昇騰成績

【大連】自六月一日起由州勞務協會主催在州內重要工場、事業場實施勞務者出勤率運動、而六月之運動期間已告終、自七月一日起入於實施期間、但關於六月中之出勤率綜合成績估百分之八十四、此半月業勞務者估百分之九十六、州人勞務者估百分之八四點六、此與該運動實施前五月出勤率的百分之七六點二比較、業昇騰百分之八點七的好成績、更將工場、事業場別之成績誌之、而日本鹽業、東亞拓殖佔有第一位百分之好成績、第二位為滿洲石油之百分之九五點一、第三位為大華工業之百分之九三點九

警官幹部教養 不當班者輪流參加

【營口】市警察局、伴隨警察機構強化之同時、為使現在警官之智能發揚向上、並提高警官之任務遂行計劃改善警官職務之能與精神、遴選于下官吏所管局內外勤全員、於該局舉辦一般市民協和體、是以該局、特於月之二日起每日午後五時、召集警尉補以下之不當班內外勤全員、於該局會議室由教養幹部當担者指導之下、實行教養訓練、計劃教養科為警察業務、學科為執務能力與解說等、而此次之訓練預定為二週間、

實踐民族協和 整備隣保組織

【撫順】縣當局為確保組織之整備、並確立民族協和實踐體制、已規定基金辦法以期街村建設之進展及民族之完遂、國民隣保組織、須按地域別而組織之、長外、並有縣演劇班及錦山（以下[illegible]）

海之紀念日 擬舉行行事

【營口】營口市公署、於七月二十日海之紀念日之來臨、營口航海局、為促進海事思想之普及、擬於是日舉行紀念行事、[illegible]

開南方懇話會

【大連】關東州南方懇話會、於五日零時半在州經濟會館舉行多彩行事現計劃一切事宜中、局決在海之紀念日之佳日、會所、由東亞交通會社奉天事務所長石畑一登氏出席、滿洲演師、奉義、馬來、爪哇處各地觀察談話、

時間給水制解消 當局要望市民仍須節儉

【大連】水道之時間給水業已撤廢、蓋自昨年九月十五日起約九個月本市民隱忍實行時間給水、頃因連日不自由續行給水、頃因連日豪雨各水源地之流入相當數量關係、為確保生產增強與夏季市民的保健衛生之見地而行解除、但現在之貯水量決非達到滿足之程度、故雖解除市民應可制不可以浪費、望市民依然節水、故雖解除市民應需要云

管煙所 派員調查

【遼陽】縣保健股、為強化管煙所、及體現新業起見、特由七月一日起、派遣煙政股員、赴縣下鎮子等第一期各管煙所、其他各管煙所在地實行調查、內部事務、詳細調查、並對鴉煙中毒者、加以調查、為期行矯正、有此一番強力工作、對於一般癮者、自能徹底之改善

教師登格者發表

【海城】本縣康德十一年度、初等教師登格、省方許可者、計教論訓導二十九名、以下四十名、準於七月十七八兩日、在海城女子國民高等學校、[illegible]

滿洲製鐵理事會 定於月之十日招開

【鞍山】滿洲製鐵會社之本年度初次全理事會議、定於七月十日在滿洲製鐵鞍山本社內開催、時期出席者有鎮西理事長以下本社各理事理事四名、理事十八名、對於該社今後之業績計劃推進、與事業運營之方針以協議並解決、以期使本社之事業遂行準備化、

州保通牒都交 產婆優先乘車

【大連】因助產婦與其他產家庭本念於產婆通牒、對電車或巴士、頭銜自電車不可能實務關係、州保連州的不幸、州廳保安課交通課大連都交、自七月一日起產婆如乘電車或巴士、須即車掌、車股、對此產婆使用之特權、通輸車、無論乘車予即乘之優先、即是滿員時亦須予以優先乘車、

篤農家協會 市縣分別結成

[illegible]縣下部組織強化形成之篤農家協會、已以增產為中心、各縣分別結成、滿州蒙、遼陽、海城、蓋平、新民、遼中、鐵嶺、清原、興京各縣、亦連續結成、及四平省下之合作社所在地、本溪、開原、營口等處、而此等縣目下亦正準備中、故最近必將結成也、

藝文誌增刊

【新京】滿洲藝文聯盟、得滿洲文藝春秋社之全面的協力、刷新滿洲藝文雜誌『藝文』之內容、最近即發刊、有滿新方針之下、頁數、雖為減少、然發行部數、約為從前之二倍、現正印刷、不日發行也、

美亦使用火箭 裝備於急降機

【里斯本電】華盛頓電訊據美國海軍部關於轟炸機戰況發表、謂美軍已使用一般所謂「空中巴仔大砲」而將有火箭砲裝備之急降下轟炸機、按此火箭砲、若射擊於距離目標一段、能有可觀之命中率云、對運動目標之全部射擊當為有效

奉天商工銀行

奉天 天、鞍山、遼陽、各市金庫事務取扱
奉天商工銀行
奉天十一緯路中央一地段... 新京、豐樂路、哈爾濱、鞍山、遼陽、撫順、通化

趙氏 肺病咳嗽藥
適應症 ◉主治青年◉各期肺病 ◉咳嗽痰喘◉大口吐血 ◉嘔血咯血◉鼻中出血 ◉痰中帶血◉肺癰肺痿 ◉氣管炎症◉肋膜炎症 ◉盜汗滑精◉兩肋刺痛 ◉婦女經閉◉身體發燒 ◉骨瘦面黃◉臥床不起 ◉累輪骸畫◉一概療治
代理店 總行 精業堂藥房

監部通泰華樓前 大連
亞細亞金庫店

專門 風寒救急膏藥
定價 外貼 十五

奉天小西邊門外... 林軒医室
男婦老幼 內外兩科 專治 眼疾

梁宅成藥 主治 誰用誰好 病 濟世慈航
介紹人 曹丹五 啓

奉天滿洲女子打字學院招生
第四十九期募集新生七月起 年齡十六才以上 四個月畢業 奉天市瀋陽區 一心街六段八六號

專治內障眼病
視思明眼藥局
奉天北市場中央大戲院東路北

家嚴正五位勳三等功五級陸軍大佐木下亮九郎因病療養中不幸於二日逝世三日舉行葬儀矣謹特於紙面上奉告生前知交諸位
昭和十九年七月五日
大連市楓町八二
男 木下順
外親戚一同

調經 安坤丸
主治 經血不調 子宮寒冷 四肢無力 經前腹痛 經血不止 每月數次 心忙心跳 經多經少 肝鬱氣滯 臥床不起 時常漏肚 血色不正 婦女一切 赤白帶下 久不受孕 癥瘕病塊 經期腹痛 經期不準 二三個月 心口疼痛 面黃肌瘦 膨悶脹飽 飲食減少 四肢冷熱 氣冲血海 寒氣百病 肚腹疼痛 腰腿酸疼 滑胎小產 經後腹痛 經前錯後 經血不見 嘔吐惡心 午後發燒 每逢行經 夜睡夢多 頭痛目眩 血崩血漏 皆能治之
大盒三十付七元五角 小盒二十付五元 定價
全國藥店均有代售
歷史最久●婦科專門●名馳全滿●當日有效●兩盒即愈●必不再犯
總售 奉天大西街二段九〇號 印大西門北大十字街口 鶴春藥店 電話 二一八四三番

胃潰瘍
若素
（各地藥房均售）
本症為胃壁受有損傷、或因他病關係而發生、症狀為食後痛、疼吐出混有血液物。治療方法、除當錄日飲用滋易於消化的食物外、尤當大量服用「若素」利用本劑的細胞原形質賦活作用、恢復胃壁組織、振起本有機能、正常其消化和吸收、使永久保有強靭的消化器管。（新價一日數分）
新京・奉天・大連 滿洲若素製藥株式會社

滋陰補腎丸
主治 健腦補腎藥
●夢遺滑精●先天不足●腎虧陽萎●早洩萎靡●思想遲鈍●健忘善恐●神思恍惚●見事厭倦●久婚不孕●一孕久停●精寒精冷●精稀精薄●腰痠背痛●耳鳴眼花●頭暈目眩●專固精關●補陰益精●固飲正氣●補養腦力●強健神經●補諸虛●暖丹田●添精髓●壯腎水
全國各大藥房均有代售
製造本舖 奉天市小東街三段三八號 魁仁藥房（郵政轉帳奉天六三五〇番）（電話四・二九九七番）
特約代理店 奉天市中街 天益堂

農地造成地區巡禮（五）

利期增產開懇良田 出入水路近已成功（蓮江口地區）

佳木斯市之對岸綏立縣蓮江口地區一帶，東南臨松花江，西北爲格節、伊蘭兩河中間之濕地帶，每年雨季，此三河氾濫現出一大湖水，因轉立縣採爲全國開拓重點縣，乃於康德四年、由開拓總局與滿拓、進行調查該地，全國四萬一千町步之大濕地帶農地造成，當時此地一帶，匪賊跳梁頗甚，並因保渠澤不明之大濕地帶，委之測量隊員之努苦實難言狀，竟需二年之長期，此農地造成計畫內容，翔間爲五年，總工費千四百萬圓，於松花江、格節及伊蘭各河岸，築造長四十一公里之大防水堤，更爲實施內部濕地排水，開拓數千條幹支線之排水路並放水路，[illegible]，掘鑿導入灌漑用水之用水路，實行所謂濕地干拓之農地造成，完成之時，使二千五百戶開拓民，入植於該地區，此案自康德七年開工，爲緊急造成十四地區中之一，本年乃繼續實施其餘工事也。

冬季工程的成功

小規模之濕地干拓，當作別論，數萬町步大濕地帶之農地造成，乃全國最初之試驗，康德六年，滿洲土地開發會社設立，翌七年四月一日，滿洲土地開發蓮江口工事事務所誕生，立即由該社之手，實施本計畫，着手工事後，設計雖甚良好，然廣漠大濕地作業，本非容易，第一年設重點於築堤與下流排水幹線，節節進行工事……

盡力於水路工程

於水中飲食

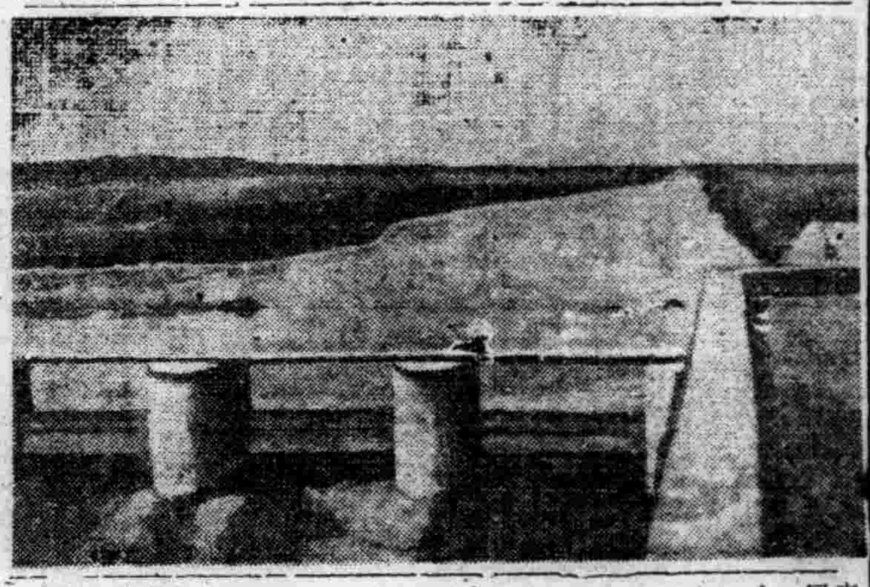

獻納飛機資金 濱江省民赤誠報國

男女動員揷秧除草 發揮戰時增產熱意

協和會青少年科長會議

人事異動

道教布教者鍊成會 預定八月一日在奉天舉行

婦女動員實踐 二期除草工作

挺身建設·增產赤誠報國 各地勤奉隊屢傳美談

視察勤奉狀況 于大臣赴阜新

慰問各地勞務興國隊 大同等三劇團赴現地公演

披星戴月挺身增產 回教徒歸農情況現地報告

市民防護心得

四、待避壕

文與畫　張正平

增强戰力適材適所 奉天省下高等官人事異動

土地權利移讓儲蓄 奉天省下狀況優良

奉天省公署地政科當局，依據康德十一年一月六日所頒布之土地權利移轉規程內……

奉天市	二、九一一、〇〇〇元
營口市	二二一、二八三元
鞍山市	一二七、七八四元
遼陽市	一八七、六三五元
本溪湖市	一〇四、七四八元
撫順市	一二八、八二五元
鐵嶺市	六、四一〇元
遼陽縣	九二、六八〇元
海城縣	二一、四八四元
復縣	四一、四八四元
本溪縣	二三、三二九元
撫順縣	二三、六三六元
清原縣	六二六、八三〇元
興京縣	三一、五六九元
鐵嶺縣	一二七、〇〇〇元
法庫縣	一六八、九九〇元

奉天忠靈塔盂蘭祭

奉天忠靈塔盂蘭祭典決由七月十二日午後二時起在忠靈塔境內以佛式執行……

萬里歸故鄉（上）——中國青年的手記

生活暗澹懷念和平故鄉 自渝赴滬歷時兩月需款四萬圓

最近脫出抗戰中國首都重慶歸來和平地區一中國青年宋司賢民（假名）發表題名「萬里歸故鄉」的長文……

重慶的廿四小時

重慶到上海的路子

由重慶到洛陽

(未完)

無線電

七月五日（星期三）

儲蓄報國　志城銀行

最新解之·醒神妙劑　興樂朋　藥片　一試便知奇効超群!!
大日本製藥株式會社

精力的源泉　赤玉牌葡萄酒
壽屋

健美之姿　阿備司經片
武田藥品工業株式會社

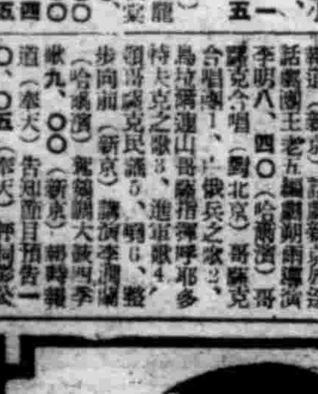

抗戰重慶的眞相 (中)

此外更有美式訓練之重慶軍。[illegible]

美對渝府再加輕視

[illegible]

雜俎

戰爭與玻璃

戰爭科學

[illegible]

今日的菲島 (完)

[illegible]

華萊士與蔣介石的夢 (下)

[illegible]

美·英·加的軍隊素質如此 (上)

美兵 拜金浮蕩傲慢 不變賭徒本色

[illegible]

[時事論述] 美國的對重慶觀

[illegible]

保健常識 窒扶斯豫防 注射之性能

[illegible]

共榮圈短訊

[illegible]

家庭

勤勞奉仕科學的教養

[illegible]

健全家庭的構造 不濫用感情 不亂用金錢 要打破迷信 要生活規律

[illegible]

健康術 婦女日課

[illegible]

電燈與火柴 兩個節省的方法

[illegible]

玄奘法師 第七章 唐太宗與玄奘法師

穆儒丐 著 于儀 講 (143)

[illegible]

金城 六日至一日 虎嘯人飛 下期 樂府煙雲

光明 五日至九日 上海出品無上佳片 黃河 王丹鳳 主演 新生 下期 逃婚

雲閣 六日至一日 虎嘯人飛 下期 丹鳳朝陽

天光 六日至一日 虎嘯人飛 下期 丹鳳朝陽

天樂 六日至一日 虎嘯人飛 下期 樂府煙雲

亞洲 六日至一日 虎嘯人飛 下期 丹鳳朝陽

光陸 六日至一日 虎嘯人飛 下期 丹鳳朝陽

下期 樂府煙雲

國際娛樂場 六日至一日 虎嘯人飛 電話 二一六一二

北市場 協和電影院 六日至一日 虎嘯人飛 下期 樂府煙雲

皇姑區 瀋陽電影院 六日至一日 虎嘯人飛 下期 丹鳳朝陽

治一個好一個 羊癇瘋 △育赤散▽立時止抽 定價 德善堂藥房

化痔土龍散 適應症 張三多堂

緊要聲明

募集火夫若干名

急募

聲明自由

募集

聲明作廢

惠民病院 內科·產婦人科 小兒科·皮膚花柳科 院長 周惠民 醫師 佟惜陰 產婆 程廣榮

眼科專門 光明醫院 院長 王義心 大連市西崗得勝街 電話(三)一一〇七番

速神 止咳靈藥 喘息火克

肺癆病不難治·益壽丹非奇藥 全國藥房均有代售

益壽丹 國瑞藥房

益肺丹 國內藥房均有代售 肅清一切咳嗽 殲滅肺部細菌 益肺之良藥 適應症 定價 製造發賣本舖 大仁堂藥房 奉天市瀋陽區

婦女病好消息 全國各大藥房店均有代售 製造發賣元 國瑞藥房 福康育 服後當日立奏奇効 福祿洋行